



Relatório e Contas

JUNTA DE FREGUESIA DE RELVA



Ano de 2024



ÍNDICE

NOTA INTRODUTÓRIA	3
CARATERIZAÇÃO DA ENTIDADE	5
I – IDENTIFICAÇÃO	5
II – DADOS GEOGRÁFICOS	5
III – ESTRUTURA ORGANIZACIONAL	6
IV – IDENTIFICAÇÃO DOS RESPONSÁVEIS	6
ÓRGÃO EXECUTIVO	6
ÓRGÃO DELIBERATIVO	7
V – DESCRIMINAÇÃO DAS TAREFAS E FUNÇÕES DESEMPENHADAS	8
VI – SERVIÇOS DISPONÍVEIS	9
VII – MAPA DE PESSOAL	9
ANÁLISE ORÇAMENTAL DA DESPESA	10
ANÁLISE ORÇAMENTAL DA RECEITA	15
ANÁLISE DO DESEMPENHO ORÇAMENTAL	20
EXECUÇÃO ANUAL DO PLANO PLURIANUAL DE INVESTIMENTOS	21

ÍNDICE DE GRÁFICOS

Gráfico 1 - Análise às Despesas Correntes	11
Gráfico 2 - Análise às Despesas de Capital	11
Gráfico 3 - Análise às Despesas Pagas	12
Gráfico 4 - Análise às Dotações Corrigidas face as Despesas Pagas	14
Gráfico 5 - Análise às receitas próprias	16
Gráfico 6 - Receitas Cobradas Líquidas	17
Gráfico 7 - Análise às Previsões Corrigidas face ao Volume de Receitas	19
Gráfico 8 - Relação das Receitas Cobradas e das Despesas Pagas	20
Gráfico 9 - Comparação dos Investimentos Previstos face aos Realizados na totalidade dos investimentos	22
Gráfico 10 - Análise investimento previsto/realizado por projeto	23

Two handwritten signatures in blue ink. The signature on the left is partially legible and appears to be 'José ...'. The signature on the right is more clearly legible and appears to be 'Cristina M. Ferreira'.



ÍNDICE DE TABELAS

TABELA 1 - RESUMO DO MAPA DE CONTROLO ORÇAMENTAL DA DESPESA	10
TABELA 2 - ANÁLISE À DESPESA CORRENTE	12
TABELA 3 - ANÁLISE À DESPESA DE CAPITAL	13
TABELA 4 - ANÁLISE À DESPESA TOTAL	13
TABELA 5 - RESUMO DO CONTROLO ORÇAMENTAL DA RECEITA	15
TABELA 6 - RECEITAS PRÓPRIAS.....	16
TABELA 7 - ANÁLISE À RECEITA CORRENTE	18
TABELA 8 - ANÁLISE ÀS RECITAS DE CAPITAL.....	18
TABELA 9 - ANÁLISE À RECEITA COM O SALDO DA GERÊNCIA ANTERIOR	18
TABELA 10 - OPERAÇÕES ORÇAMENTAIS.....	20
TABELA 11 - RESUMO DA EXECUÇÃO DO PLANO PLURIANUAL DE INVESTIMENTO	21

ÍNDICE DE ILUSTRAÇÕES

ILUSTRAÇÃO 1 - ESTRUTURA ORGANIZACIONAL ÓRGÃO EXECUTIVO	6
---	---

ÍNDICE DE QUADROS

QUADRO 1 - MAPAS APRESENTADOS	4
QUADRO 2 - COMPOSIÇÃO DO ÓRGÃO EXECUTIVO	6
QUADRO 3 - COMPOSIÇÃO DO ÓRGÃO DELIBERATIVO	7
QUADRO 4 - MAPA DE PESSOAL	9



NOTA INTRODUTÓRIA

No cumprimento do estabelecido no Decreto-Lei n.º 192/2015, de 11 de Setembro, que aprovou o SNC-AP (Sistema de Normalização Contabilística para as Autarquias Locais) apresentam-se os documentos de prestação de contas relativos ao período entre 01 de janeiro de 2024 e 31 de dezembro de 2024.

O presente Relatório de Contas e Documentos de Prestação de Contas relativo ao ano económico de 2024 serão submetidos à apreciação do Órgão Executivo e do Órgão Deliberativo, nos termos do disposto nos artigos 16.º, n.º 1, alínea e) e alínea b), do n.º 1 do artigo 9.º da Lei n.º 75/2013, de 12 de Setembro.

A prestação de contas, não obstante a boa-fé que deve sustentar a sua elaboração, é um conjunto de documentos que procuram na experiência vivida, demonstrar a execução orçamental e financeira de um ciclo temporal, geralmente coincidente com o ano civil.

No que respeita à sua estrutura, e conforme determina a lei, foi elaborada em obediência aos princípios da clareza, exatidão e simplicidade, de forma a possibilitar a sua análise, tanto na vertente económica, como na vertente financeira, espelhando a eficiência na utilização dos meios afetos à persecução das atividades desenvolvidas pela entidade e a eficácia na realização dos objetivos inicialmente aprovados, guiados pela ação política, tendo sempre presente os superiores interesses coletivos da população da Freguesia.

Os documentos de prestação de contas foram elaborados de acordo com a Instrução n.º 1/2019 – publicado no Diário de República, II Série n.º 46 de 06 de Março.



MAPAS APRESENTADOS

Fluxos de Caixa	Demonstração de Desempenho Orçamental
Resumo Diário de Tesouraria	
Demonstração de Execução Orçamental da Despesa	Alterações Orçamentais da Despesa
Demonstração de Execução Orçamental da Receita	Alterações Orçamentais da Receita
Execução do Plano Plurianual de Investimentos	Situação Financeira
Transferências e Subsídios Concedidos	Transferências e Subsídios Recebidos

Quadro 1 - Mapas apresentados

O Presidente

(Pedro Miguel da Silva Melo)

A Secretária

(Ana Rita Massa)

O Tesoureiro

(Humberto Soares)



CARATERIZAÇÃO DA ENTIDADE

I – IDENTIFICAÇÃO

Designação: Junta de Freguesia de Relva

NIF: 512 027 811

Endereço (Sede): Avenida 5 de Agosto, nº 3, 9500-651 Relva

Concelho: Ponta Delgada

Distrito: Ilha de S. Miguel

Telefone: 296 672 143

Fax: 296 672 143

E-mail: info@jfredva.com

Regime Financeiro: Simplificado - Micro-entidade SNC-AP

A Junta de Freguesia de Relva desenvolve Atividades no âmbito da lei, vista a prossecução dos interesses próprios da população residente na respetiva circunscrição administrativa.

II – DADOS GEOGRÁFICOS

A Freguesia de Relva, possui uma área de 10,98 km², com aproximadamente 2890 habitantes (censo de 2021). A sua densidade populacional é 263,2 hab/km².

Catarina M. Fernandes
Presidente

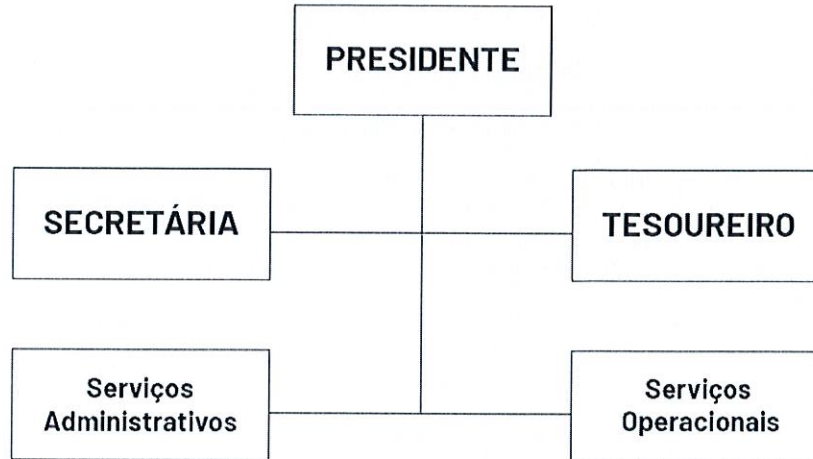
**III – ESTRUTURA ORGANIZACIONAL***Ilustração 1 - Estrutura Organizacional Órgão Executivo***IV – IDENTIFICAÇÃO DOS RESPONSÁVEIS****ÓRGÃO EXECUTIVO**

A composição do órgão executivo da junta, responsável pelo exercício de 2024, é a representada na seguinte tabela.

TITULAR	CARGO
Pedro Miguel da Silva Melo	Presidente
Ana Rita Massa	Secretária
Humberto Soares	Tesoureiro

Quadro 2 - Composição do Órgão Executivo

De acordo com o disposto no artigo 16º da Lei n.º 75/2013, de 12 de Setembro, é da competência da Junta de Freguesia de Relva, entre outras:

- Elaborar e manter atualizado o cadastro dos bens móveis e imóveis;
- Elaborar e submeter a aprovação da assembleia de freguesia ou do plenário de cidadãos eleitores as opções do plano e a proposta do orçamento;



- Elaborar e submeter a aprovação da assembleia de freguesia ou do plenário de cidadãos eleitores as revisões às opções do plano e ao orçamento;
- Executar as opções do plano e orçamento, bem como aprovar as suas alterações;
- Elaborar e aprovar a norma de controlo interno, quando aplicável nos termos da lei, bem como o inventário de todos os bens, direitos e obrigações patrimoniais e respetiva avaliação e ainda os documentos de prestação de contas, a submeter à apreciação do órgão deliberativo;
- Remeter ao Tribunal de Contas, nos termos da lei, as contas da freguesia.

ÓRGÃO DELIBERATIVO

O órgão deliberativo da freguesia, constitui a Assembleia de Freguesia, apresentando a Mesa da Assembleia a seguinte composição:

TITULAR	CARGO
José Costa Melo	Presidente
Catarina Medeiros Ferreira	1ª Secretária
Sofia Carreiro Leite	2ª Secretária
Paulo Melo	Membro
Marco Silva	Membro
Lorena Soares	Membro
João de Medeiros	Membro
Pedro Cipriano	Membro
Lorena Soares	Membro

Quadro 3 - Composição do Órgão Deliberativo



Compete à Assembleia de Freguesia, nomeadamente:

- Acompanhar e fiscalizar a atividade da freguesia, sem prejuízo do exercício normal da competência desta;
- Appreciar, em cada uma das sessões ordinárias, uma informação escrita do presidente da junta acerca da atividade por si ou pela junta exercida, no âmbito da competência própria ou delegada, bem como da situação financeira da freguesia;
- Aprovar as opções do plano, a proposta de orçamento e as suas revisões;
- Appreciar o inventário de todos os bens, direitos e obrigações patrimoniais e respetiva avaliação, bem como apreciar e votar os documentos de prestação de contas;
- Aprovar, nos termos da lei, os quadros de pessoal dos diferentes serviços da freguesia;
- Estabelecer as normas gerais de administração do património da freguesia ou sob sua jurisdição.

V – DESCRIMINAÇÃO DAS TAREFAS E FUNÇÕES DESEMPENHADAS

Presidente | Tarefas que executa:

- Representa institucionalmente a Freguesia ao nível interno e ao nível externo no âmbito das diversas competências atribuídas no n.º 1 do artigo n.º 18 da Lei n.º75/2013

Secretário/a | Tarefas que executa:

- Elaboração das Atas das Reuniões de Junta de Freguesia;
- Execução do Expediente da Junta de Freguesia;
- Desempenhar as demais funções que lhe forem confiadas pela junta ou impostas por lei ou regulamento.

Tesoureiro/a | Tarefas que executa:

- Promover a arrecadação das receitas;
- Efetuar o pagamento das autorizações de despesas;
- Proceder ao lançamento de receita e despesa, visando os respetivos documentos de receita e de realização de despesas, que serão assinados pelo presidente.

**VI – SERVIÇOS DISPONÍVEIS**

No uso das suas competências, a Junta de Freguesia de Relva emite documentos para diversas finalidades, nomeadamente:

- Declarações (Várias)
- Atestados de Residência
- Certidões (Várias)
- Provas de Vida
- Confirmações de Agregado Familiar
- Termos de Justificação Administrativa
- Termo de Identidade
- Atestados de eleitor
- Recenseamento Eleitoral
- Licenciamento de Canídeos e Gatídeos
- Autenticação de Fotocópias
- Certidão de Documentos
- Gestão de Cemitério
- Gestão de Polidesportivo e outros espaços

VII – MAPA DE PESSOAL

Modelo B

Estrutura de mapa de pessoal - Artigo 5.º LVCR

Atribuições / Competências/Actividades	Cargo/carreira/categoria	Área de formação académica e/ou profissional	Número de postos de trabalho	OBS (a); (b)
-	Director-Geral (1)	-	0	
-	Subdirector-Geral (1)	-	0	
-	Director de serviços (1)	-	0	
-	Chefe de divisão (1)	-	0	
Atribuições X	Técnico superior	Área jurídica	0	
	Técnico superior	Área económica	0	
	Especialista de informática		0	
Competências Y	Técnico superior		0	
	Coordenador técnico		0	
	Assistente técnico		1	
Actividades Z	Encarregado operacional		0	
	Assistente operacional		4	
		total	5	

Mapa Resumo dos postos de trabalho por cargo/carreira/categoria		
Cargo/carreira/categoria	nº postos de trabalho	observações (a); (b)
Assistente técnico	1	
Assistente operacional	4	1 posto de trabalho a tempo parcial
total	5	

(1) identificar diploma legal que criou o
(a) - mencionar número de postos de trabalho a preencher com relação jurídica por tempo determinado
(b) - mencionar número de postos de trabalho a tempo parcial

Quadro 4 - Mapa de Pessoal



ANÁLISE ORÇAMENTAL DA DESPESA

Agrupamentos	Euros		Valores Relativos		
	Dotações Corrigidas	Despesas pagas	Dotações Corrigidas	Despesas Pagas	Grau de Execução
01 - Despesas com o pessoal	107 230,41 €	101 666,52 €	36,86%	43,51%	94,81%
02 - Aquisição de bens e serviços	84 502,35 €	71 849,59 €	29,05%	30,75%	85,03%
03 - Juros e outros encargos	- €	- €	-----	-----	-----
04 - Transferências correntes	30 723,10 €	26 897,32 €	10,56%	11,51%	87,55%
05 - Subsídios	- €	- €	-----	-----	-----
06 - Outras despesas correntes	13 025,00 €	12 266,28 €	4,48%	5,25%	94,17%
07 - Aquisição de bens de capital	55 435,00 €	21 009,46 €	19,06%	8,99%	37,90%
08 - Transferências de capital	- €	- €	-----	-----	-----
09 - Activos financeiros	- €	- €	-----	-----	-----
10 - Passivos financeiros	- €	- €	-----	-----	-----
11 - Outras despesas de capital	- €	- €	-----	-----	-----
Totais	290 915,86 €	233 689,17 €	100,00%	100,00%	80,33%

Tabela 1 - Resumo do Mapa de Controlo Orçamental da Despesa

A Junta de Freguesia de Relva previu para o ano de 2024 um orçamento de despesa de **290.915,86€**, dos quais foram realizados **233.689,17€**, correspondendo a um grau de execução orçamental de **80,33%**.

No que respeita à afetação das despesas pelos diferentes agrupamentos, a Junta de Freguesia de Relva realizou no período alvo de análise, despesas em todos os agrupamentos de despesa que havia previsto. Como se pode verificar pelo mapa acima apresentado, o agrupamento de despesas com um maior grau de execução orçamental é o **“01 – Despesas com o pessoal”** apresentando-se com um grau de execução de **94,81%**. O agrupamento com o maior peso nas despesas pagas foi o **“01-Despesas com o pessoal”**, representando **43,51%** das despesas realizadas no período em análise.

Relativamente às despesas correntes realizadas o agrupamento **“01-Despesas com o pessoal”** apresenta-se com um peso de **47,80%**. Quanto aos restantes agrupamentos de despesa, o **“02-Aquisição de bens e serviços”** representa **33,78%**, o **“04 – Transferências correntes”** representa **12,65%** e o **“06-Outras despesas correntes”** representa **5,77%** das despesas correntes realizadas.



Análise às Despesas Correntes



Gráfico 1 - Análise às Despesas Correntes

Como é possível verificar através do gráfico seguinte, o agrupamento **“07 – Aquisição de bens de capital”** apresenta-se com um peso de **100,00%** do total das despesas de capital realizadas.

Análise das Despesas de Capital

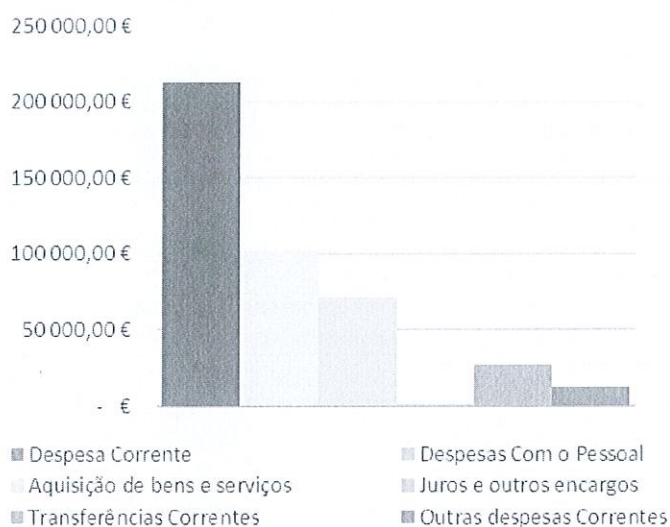

Gráfico 2 - Análise às Despesas de Capital

Está no formato

M. Soares

No que diz respeito ao grau de execução por agrupamento, estes situam-se todos entre os **37,90%** e **94,81%**. No gráfico seguinte é possível analisar a distribuição da despesa pelos diferentes agrupamentos da respetiva classificação económica, onde mais uma vez é possível constatar que o agrupamento em que a autarquia teve mais despesa foi o “**01- Despesas com o pessoal**”.

Despesas Pagas

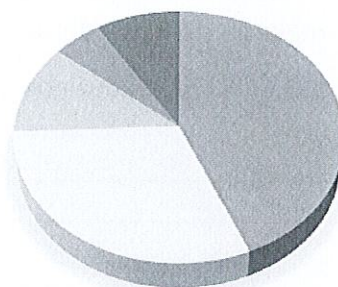

- 01 - Despesas com o pessoal
- 02 - Aquisição de bens e serviços
- 03 - Juros e outros encargos
- 04 - Transferências correntes
- 05 - Subsídios
- 06 - Outras despesas correntes
- 07 - Aquisição de bens de capital
- 08 - Transferências de capital
- 09 - Activos financeiros
- 10 - Passivos financeiros
- 11 - Outras despesas de capital

Gráfico 3 - Análise às Despesas Pagas

Através do quadro resumo que a seguir se apresenta é possível verificar que a autarquia previu um orçamento de despesa corrente para o ano de 2024 de **235.480,86€**, dos quais executou até então **212.679,71€** traduzindo-se num grau de execução orçamental das despesas correntes de **90,32%**.

Despesa Corrente Prevista	235 480,86 € a
Despesa Corrente Executada	212 679,71 € b
Diferença	22 801,15 € a-b
Grau de Execução Orçamental	90,32% b/a

Tabela 2 - Análise à Despesa Corrente



No que respeita às despesas de capital, verifica-se que foram previstos **55.435,00€**, dos quais executou **21.009,46€** traduzindo-se num grau de execução orçamental das despesas correntes de **37,90%**.



Despesa Capital Prevista	55 435,00 € a
Despesa Capital Executada	21 009,46 € b
Diferença	34 425,54 € a-b
Grau de Execução Orçamental	37,90% b/a

Tabela 3 - Análise à Despesa de Capital

Na totalidade, a Junta de Freguesia de Relva dotou para o ano de 2024 um total de **290.915,86€**, dos quais executou **233.689,17€**, traduzindo-se assim num grau de execução orçamental das despesas de **80,33%**.

Total Despesa Prevista	290 915,86 € a
Total Despesa Executada	233 689,17 € b
Diferença	57 226,69 € a-b
Grau de Execução Orçamental	80,33% b/a

Tabela 4 - Análise à Despesa Total



Com base no gráfico seguinte é possível analisar as Despesas Pagas face às Dotações Corrigidas onde mais uma vez se constata que o agrupamento “01-Despesas com o pessoal” é aquele em que foram despendidos os maiores montantes.



Gráfico 4 - Análise às Dotações Corrigidas face as Despesas Pagas

A Junta de Freguesia de Relva apresenta, no final do período em análise, compromissos a transitar no montante de **23.045,16€**, e obrigações a transitar no montante de **365,52€**.

[Faint signature]

[Handwritten signature]
Calvinho Pereira
2022
Junho

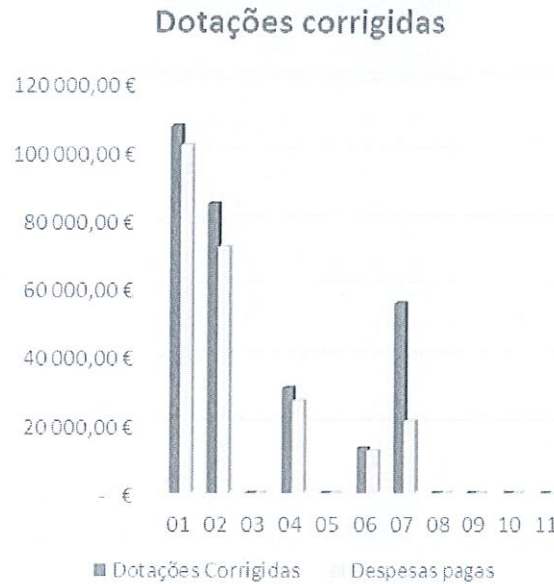

ANÁLISE ORÇAMENTAL DA RECEITA

Capítulos	Euros		Valores Relativos		
	Previsões Corrigidas	Receita Cob. Líquida	Previsões Corrigidas	Receita Cob. Líq.	Grau de Execução
01 - Impostos directos	11 850,00 €	11 743,08 €	4,07%	4,19%	99,10%
02 - Impostos indirectos	- €	- €	-----	-----	-----
03 - "Não aplicável às autarquias locais"	- €	- €	-----	-----	-----
04 - Taxas, multas e outras penalidades	5 314,81 €	4 601,05 €	1,83%	1,64%	86,57%
05 - Rendimentos da propriedade	- €	- €	-----	-----	-----
06 - Transferências correntes	242 476,79 €	236 067,79 €	83,35%	84,26%	97,36%
07 - Venda de bens e serviços correntes	5 672,50 €	5 672,50 €	1,95%	2,02%	100,00%
08 - Outras receitas correntes	10,00 €	- €	0,00%	0,00%	0,00%
09 - Venda de bens de investimento	- €	- €	-----	-----	-----
10 - Transferências de Capital	6 161,00 €	2 667,00 €	2,12%	0,95%	43,29%
11 - Activos Financeiros	- €	- €	-----	-----	-----
12 - Passivos Financeiros	- €	- €	-----	-----	-----
13 - Outras Receitas de Capital	- €	- €	-----	-----	-----
14 - "Não aplicável às autarquias locais"	- €	- €	-----	-----	-----
15 - Reposições não Abatidas nos Pagamentos	10,00 €	- €	0,00%	0,00%	0,00%
16 - Saldo da Gerência Anterior	19 420,76 €	19 420,76 €	6,68%	6,93%	100,00%
Totais	290 915,86 €	280 172,18 €	100,00%	100,00%	96,31%

Tabela 5 - Resumo do Controlo Orçamental da Receita

A Junta de Freguesia de Relva previu para o ano de 2024 um orçamento de receita de **290.915,86€** dos quais arrecadou **280.172,18€** que se distribuem principalmente pelos capítulos acima mencionados. O grau de execução orçamental das receitas situa-se nos **96,31%**.

No que respeita à afetação das receitas pelos diferentes capítulos é possível constatar que a Junta de Freguesia de Relva não arrecadou, no período alvo de análise, receita em todos os capítulos que havia previsto para o exercício de 2024. O grau de execução das receitas situa-se entre 0,00% e 100,00%, sendo este valor associado ao capítulo "07 – Venda de bens e serviços correntes".

O capítulo "06-Transferências correntes" foi aquele em que a autarquia arrecadou a quantia mais elevada, quantia essa justificada pelos montantes recebidos do fundo de financiamento de freguesias.



Através do gráfico seguinte podemos verificar que o capítulo “06 – Transferências correntes” representa um peso de **84,26%** no total das receitas arrecadadas e o capítulo “10- Transferências de Capital” representa um peso de **0,95%** no total das receitas arrecadadas.



Gráfico 5 - Análise às receitas próprias

Do total de receitas arrecadadas, **41.437,39€** corresponde a receitas próprias, ou seja, o peso das receitas próprias sobre a totalidade da receita arrecadada é de **14,79%**. A Junta de Freguesia de Relva evidencia cerca de **85,21%** de dependência de receitas provenientes de transferências, o que vai de encontro à tendência da generalidade das freguesias. A Junta de Freguesia de Relva está totalmente dependente de receitas provenientes de transferências da Administração Autárquica e Administração Central, como podemos analisar através da tabela seguinte:

Total Receita Arrecadada	280 172,18 € a
Total Receitas Próprias	41 437,39 € b
Peso das Receitas Próprias	14,79% b/a

Tabela 6 - Receitas próprias

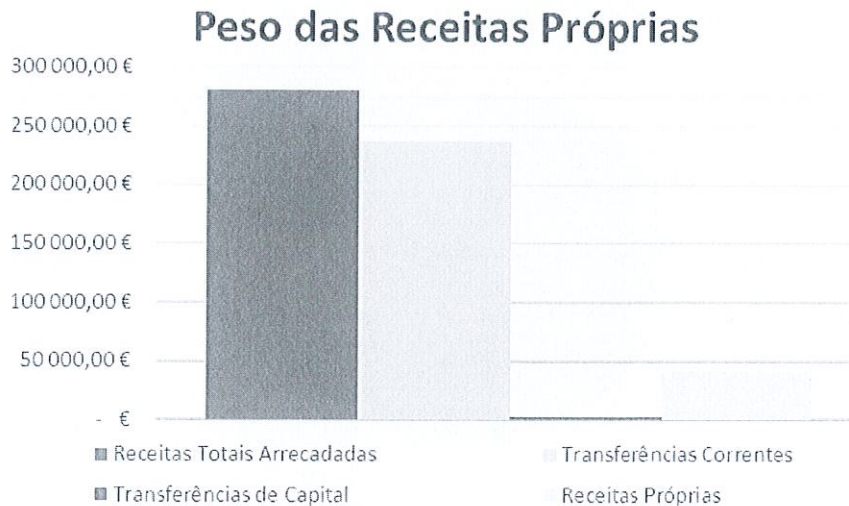

No gráfico seguinte é possível verificar a distribuição das receitas executadas pelos diferentes capítulos onde mais uma vez se confirma que o capítulo “06-Transferências Correntes” foi aquele em que a autarquia arrecadou maior volume de receitas.

Receitas Cobradas Líquidas

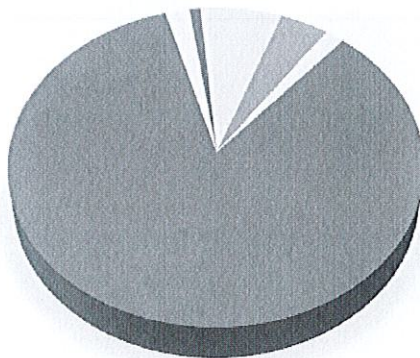

- | | |
|---|---|
| ■ 01 - Impostos directos | ■ 02 - Impostos indirectos |
| ■ 03 - “Não aplicável às autarquias locais” | ■ 04 - Taxas, multas e outras penalidades |
| ■ 05 - Rendimentos da propriedade | ■ 06 - Transferências correntes |
| ■ 07 - Venda de bens e serviços correntes | ■ 08 - Outras receitas correntes |
| ■ 09 - Venda de bens de investimento | ■ 10 - Transferências de Capital |
| ■ 11 - Activos Financeiros | ■ 12 - Passivos Financeiros |
| ■ 13 - Outras Receitas de Capital | ■ 14 - “Não aplicável às autarquias locais” |
| ■ 15 - Reposições não Abatidas nos Pagamentos | ■ 16 - Saldo da Gerência Anterior |

Gráfico 6 - Receitas Cobradas Líquidas

Calvinio Almeida
Luiz Roberto



Através do quadro seguinte constata-se que a autarquia previu arrecadar receitas correntes no valor de **265.324,10€**, tendo sido arrecadados **258.084,42€**, que se traduz num grau de execução orçamental das receitas correntes de **97,27%**.

Receita Corrente Prevista	265 324,10 € a
Receita Corrente Arrecadada	258 084,42 € b
Diferença	7 239,68 € a-b
Grau de Execução Orçamental	97,27% b/a

Tabela 7 - Análise à Receita Corrente

No que diz respeito às receitas de capital verifica-se que a autarquia previu arrecadar receitas de capital no valor de **6.171,00€**, tendo sido arrecadado o montante de **2.667,00€**, o que se traduz num grau de execução orçamental das receitas de capital de **43,22%**.

Receita Capital Prevista	6 171,00 € a
Receita Capital Arrecadada	2 667,00 € b
Diferença	3 504,00 € a-b
Grau de Execução Orçamental	43,22% b/a

Tabela 8 - Análise Às Receitas de Capital

Assim, no conjunto das receitas, verifica-se que foi previsto arrecadar o montante de **290.915,86€** dos quais foram arrecadados **280.172,18€**, o que se traduz num grau de execução orçamental de **96,31%**.

Receita Prevista Total com SGA	290 915,86 € a
Total Receita Arrecadada com SGA	280 172,18 € b
Diferença	10 743,68 € a-b
Grau de Execução Orçamental	96,31% b/a

Tabela 9 - Análise à receita com o Saldo da Gerência Anterior



No gráfico seguinte constata-se que o capítulo “06 – Transferências correntes” foi aquele em que a autarquia arrecadou um maior volume de receitas.



Gráfico 7 - Análise às Previsões Corrigidas face ao Volume de Receitas

Estimada H Fernandes
Luís
Humberto

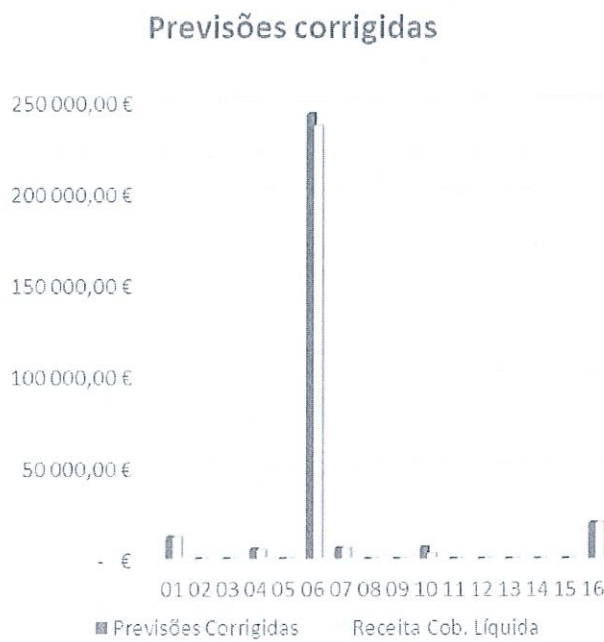

ANÁLISE DO DESEMPENHO ORÇAMENTAL

Na análise aos mapas de controlo orçamental e fluxos de caixa conclui-se que a Junta de Freguesia de Relva obteve uma execução orçamental onde as receitas arrecadadas são superiores às despesas executadas, provocando um aumento do saldo para a gerência seguinte. O saldo da gerência anterior (execução orçamental) é de **19.420,76€** e o saldo para a gerência seguinte (execução orçamental) é de **46.483,01€**, o que se traduz num aumento de **27.062,25€**.

Operações Orçamentais

	Receitas	Despesas
S.G. Anterior	19 420,76 €	-
Correntes	258 084,42 € >	212 679,71 €
Capital	2 667,00 € <	21 009,46 €
S.G. Seguinte	-	46 483,01 €
Total	280 172,18 €	280 172,18 €

Tabela 10 - Operações Orçamentais

Relação Receitas/Despesas



Gráfico 8 - Relação das Receitas Cobradas e das Despesas Pagas



EXECUÇÃO ANUAL DO PLANO PLURIANUAL DE INVESTIMENTOS

Na análise realizada ao Plano Plurianual de Investimentos, constata-se que o total de investimentos previstos é de **55.435,00€** e foram realizados **21.009,46€** daquele montante, o que se traduz num montante de execução de **37,90%**.

Análise dos investimentos do ano orçamental de 2024

Número do Projeto/Ação	Previsto para o ano de 2024	Realizado no período em análise	Grau de execução
1 2024/01 Reparação e Beneficiação do Centro Cívico e Cultural da Relva	1 625,00 €	1 610,41 €	99,10%
1 2024/05 Parques, miradouros e jardins	15 300,00 €	4 490,04 €	29,35%
1 2024/06 Ermida/Cemitério	17 000,00 €	3 752,54 €	22,07%
1 2024/07 Aquisição de Equipamento Informático	1 560,00 €	1 557,90 €	99,87%
1 2024/08 Aquisição de Equipamento Administrativo	3 100,00 €	3 030,90 €	97,77%
1 2024/09 Aquisição de Ferramentas e Utensílios	500,00 €	488,97 €	97,79%
1 2024/10 Aquisição de Software Informático	350,00 €	336,40 €	96,11%
2 2024/04 Trilhos pedestres	1 000,00 €	872,64 €	87,26%
2 2024/03 Reparação e Beneficiação da Casa do Espírito Santo	2 500,00 €	2 473,57 €	98,94%
2 2024/02 Reparação e Beneficiação do Polidesportivo	2 500,00 €	2 396,09 €	95,84%
3 2024/11 Aquisição de Viatura	10 000,00 €	- €	0,00%
Totais	55 435,00 €	21 009,46 €	37,90%

Tabela 11 - Resumo da Execução do Plano Plurianual de Investimento

O grau de execução dos projetos/ações, varia entre **0,00%** e **99,87%** sendo este grau mais elevado associado ao projeto nº **1 2024/07 Aquisição de Equipamento Informático**. Por outro lado, o projeto com o valor executado mais elevado é o nº **1 2024/05 Parques, miradouros e jardins**, com um investimento realizado de **4.490,04€**, representando **21,37%** do total dos investimentos realizados.



Análise ao investimento total



Gráfico 9 - Comparação dos Investimentos Previstos face aos Realizados na totalidade dos investimentos

Handwritten signatures in blue ink:
- *Galvão de Almeida*
- *Jose*
- *Franco*



Investimentos em 2024



Gráfico 10 - Análise investimento previsto/realizado por projeto

Carolina M. Fernandes
Theresa

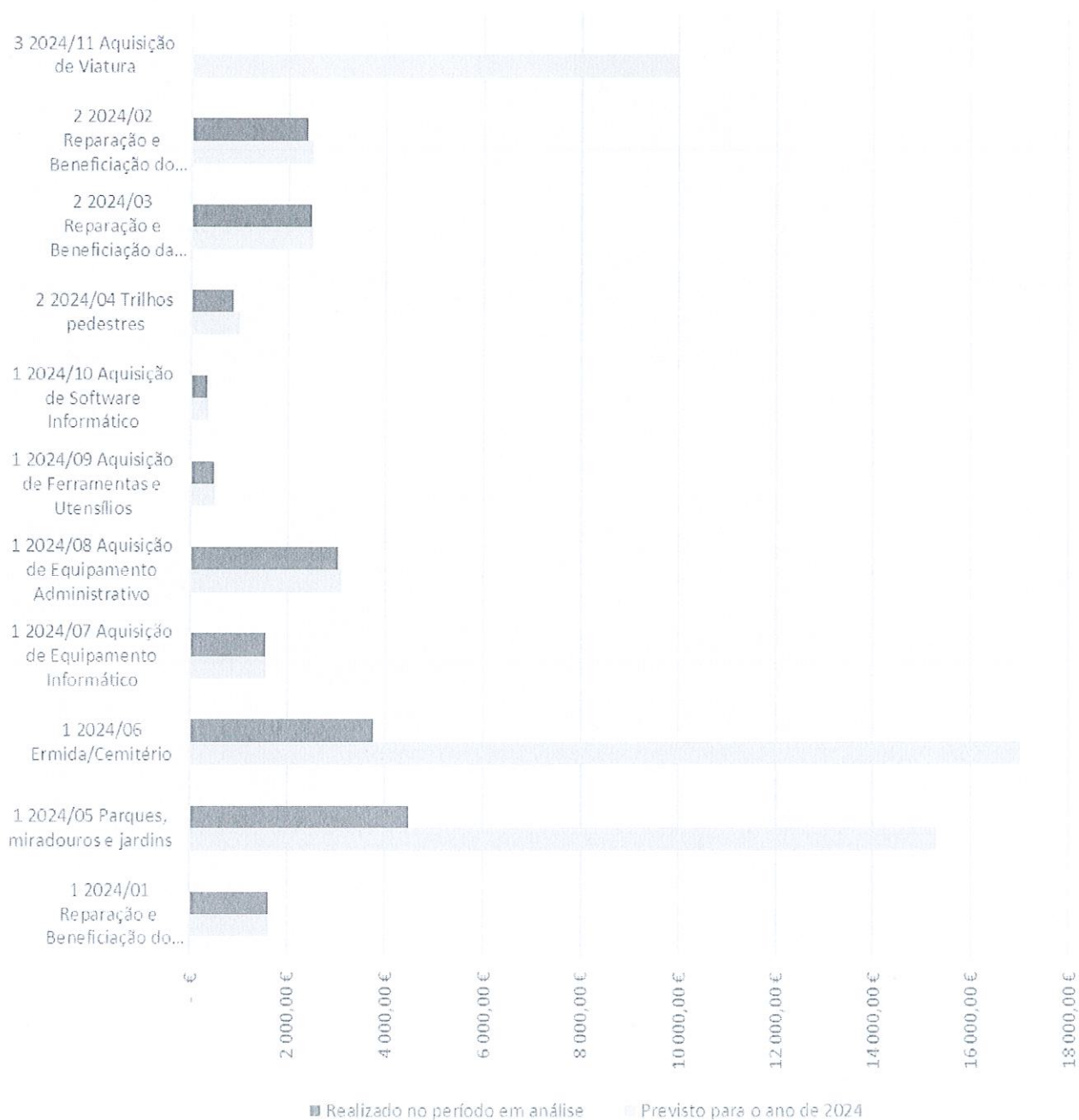

PRESTAÇÃO DE CONTAS

RELATIVA AO ANO FINANCEIRO DE 2024

APROVADO	
PELA JUNTA DE FREGUESIA	Pela ASSEMBLEIA DE FREGUESIA
Em reunião de <u>13/03/2025</u>	Em reunião de <u>03/03/2025</u>

